

檔 號：

保存年限：

國立臺灣師範大學 函

機關地址：10610臺北市和平東路一段162號
聯絡人：林淑玲
電話：02-77341246
電子郵件：shuling1028@ntnu.edu.tw

受文者：國立臺北大學

發文日期：中華民國106年9月8日
發文字號：師大師地字第1061022226B號
速別：普通件
密等及解密條件或保密期限：
附件：計畫書(ATTCH1 1061022226B-0-0.doc)

主旨：本校訂於106年9月27日舉辦「2017偏鄉教育巡迴論壇（北區場）」，敬邀貴屬師資培育師生及相關人員踴躍報名參加，並惠允公(差)假出席，請查照。

說明：

- 一、活動日期：106年9月27日(星期三)下午1時30分（13:00開始報到），詳參附件計畫書。
- 二、活動地點：本校圖書館校區國際會議中心2樓會議室(地址：臺北市和平東路一段129號)。
- 三、旨揭論壇相關資訊，請至本校-師資培育與就業輔導處-活動看板(網址：<https://goo.gl/BHAjeR>)查詢。
- 四、全程參與者，將依全國教師在職進修資訊網規定核發研習時數(公務人員進修時數亦同)。

正本：各師資培育之大學

副本：本校師資培育與就業輔導處地方教育輔導組

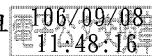

校長 張國恩



2017 偏鄉教育巡迴論壇（北區場）實施計畫

壹、論壇緣起

截至 105 學年度止，國內共有約 1,120 所國民中小學位於偏遠地區，還有許多處於「不山不市」地區的學校，由於地遠人稀、交通不便等因素，形成城鄉差距、教育資源不足之現象，包括：教師年資未滿五年比例偏高、代理(代課)教師比例偏高、教師流動率偏高…等，相對損及當地學生受教權益，不符《憲法》第 163 條保障國民平等受教權及均衡區域發展之原則。

我國立法保障偏遠地區教育雖始之甚早，面對逐漸拉大的城鄉差距及學生學習表現的落差，實應重新檢討教育資源缺乏地區的教育方針及成效。其中，教師是整個教育過程的實施者，從擬訂教學目標、安排學習情境、激發學習動機、呈現教材、運用教師方法及評量學習結果等一連串的活動，均有賴於教師的教學風格、行為與能力的展現。許多研究文獻顯示，在眾多影響學生學習表現的因素中，「師資」是當中的重要因素之一，優秀教師對於學童之學習表現具有正向關聯。因此，以學生為主體，考量教育資源缺乏地區之偏鄉學校特性，強化教師教學效能，對處於缺乏文化刺激、教育資源的偏鄉學童而言更有決定性影響。

貳、偏鄉學校師資問題

- 一、偏鄉學校大多人力吃緊，只能改以招聘代理、代課教師補充，於是，偏鄉國小的代理教師比例（18.6%）明顯高於一般學校，也更惡化偏鄉學校教師的流動率，犧牲了在偏鄉受教的孩子們(教育窗，2016)，成為迫切待處理的問題之一。
- 二、若參照現行《離島建設條例》，延長偏鄉師資申請介聘的服務年資限制為六年，是否就能有效改善偏鄉師資流動率偏高之問題？抑或反將樂在偏鄉任教的教師形塑為「無離開能力」者？甚至產生多為新進教師進入偏鄉任教的反效果？此為迫切待釐清的問題之二。
- 三、攸關偏鄉學校「專案聘約教師」方案(如附件 1)，係為針對現行偏鄉學校教師進用方式，提出具體改善並進行討論建議，希望藉由公費，培訓熱心投入偏鄉服務、優秀的代理(代課)教師，強化其專業、多元的教學能力，提高其保障與待遇，不僅「留住人、更要留住心」，以緩解長期以來偏鄉師資「找不到」、「教不來」、「留不住」、「久任也不一定好」等問題，這是迫切待解決問題之三。

參、論壇目標

- 一、解決偏鄉學校人力吃緊，代理代課教師比例偏高問題。
- 二、降低偏鄉學校教師流動率、培養第二、第三專長，避免出現教育反效果現象。
- 三、建立「專聘教師方案」共識，提出具體可行做法，成就偏鄉學校師資教學。

肆、辦理單位

- 一、指導單位：教育部師資培育及藝術教育司
- 二、主辦單位：國立臺灣師範大學師資培育與就業輔導處、師資培育學院

伍、辦理時間與地點

- 一、時間：106年9月27日(星期三)下午1時30分起
- 二、地點：國立臺灣師範大學圖書館校區國際會議中心2、3樓
(地址：臺北市大安區和平東路1段129號)

陸、參加對象與人數

預計參加人數 200 人，包含學者專家、偏鄉教育實務工作者、師培生、儲備教師、教師團體、家長團體、地方政府、退休教育行政機關人員等或對本議題有興趣者。惠請各參加人員所屬單位給予公假登記。

柒、報名方式

- 一、採線上報名，請於 106 年 9 月 20 日（星期三）前逕至臺師大--師資培育與就業輔導處--活動看板(網址：<https://goo.gl/BHAjeR>)報名。
- 二、報名時，請選擇欲參與的分場座談場次。
- 三、報名者已瞭解【個人資料蒐集、處理及利用告知聲明】文件，並同意國立臺灣師範大學蒐集、處理及利用本人個人資料。

捌、論壇議程

時間	內容	地點
13:00—13:30	報到	2樓
13:30—13:50	開幕式 主持人：國立臺灣師範大學鄭志富副校長 貴賓致詞：鍾佳濱立法委員	2樓 E會議室
13:50—14:00	換場休息	
14:00—15:50	分場座談 A：地方政府偏鄉教育政策焦點議題 主持人：中華民國師範教育學會周愚文理事長 與談人：新北市政府教育局林奕華局長(邀請中) 宜蘭縣政府教育處簡菲莉處長 國立臺東大學師範學院曾世杰院長 社團法人臺灣地方教育發展協會王麗雲教授 呂孫綾立法委員	3樓 E會議室
	分場座談 B：師資培育大學與偏鄉學校夥伴關係 主持人：國立臺北教育大學張新仁校長	3樓 A會議室

時間	內容	地點
	與談人：國立臺灣師範大學師培處張素貞教授 國立政治大學教育系鄭同僚教授 新北市立雙溪高中彭盛佐校長 新北市立桃子腳國民中小學周仁尹校長 蘇巧慧立法委員	
	分場座談 C：偏鄉專聘教師方案說明與意見討論 主持人：臺北市立大學戴遐齡校長 與談人：國立臺灣師範大學師培處劉美慧處長 臺北市立大學師資培育及職涯發展中心劉述懿主任 新北市貢寮區澳底國小李延昌校長 Teach for Taiwan 為台灣而教研究追蹤組陳妍希組長 鍾佳濱立法委員	2 樓 E 會議室
15:50—16:10	交流與茶敘	2 樓
16:10—18:00	綜合座談 主持人：國立臺灣師範大學鄭志富副校長 與談人：中華民國師範教育學會周愚文理事長 國立臺北教育大學張新仁校長 臺北市立大學戴遐齡校長 呂孫綾立法委員 蘇巧慧立法委員 鍾佳濱立法委員	2 樓 E 會議室
18:00—	賦歸	

玖、預期效益

本論壇之辦理將藉由邀請相關人員出席參與會議，經過方案說明、彼此討論、意見交流等形式，建立共識形成具體方案內容，以達成原定目標。本活動結束後請參與人員繳回「議題意見暨提問單」及「意見調查表」，以利統計各方意見。

拾、其他

- 一、全程參與者，將依全國教師在職進修資訊網規定核發研習時數(公務人員進修時數亦同)。
- 二、研習地點不提供免費車位，請多利用大眾交通工具前往。
- 三、為響應環保，請自備環保杯。
- 四、聯絡人：地方教育輔導組林淑玲，電話：(02)7734-1246、電子郵件：shuling1028@ntnu.edu.tw。

附件 1

偏鄉學校專案教師方案簡介

偏鄉師資問題，不僅是因為交通不便、生活機能不佳、小校工作量吃緊，而難以招聘正式師資，也由於少子化衝擊，各縣市辦理教師甄試缺額，都受限於教師員額編制，僅有少數缺額，這些少數通過甄試之正式教師大多情願到都市代理、代課，或即使到偏鄉任教，也無法久任，才形成了無法單靠加給解決的雙重困境。

鍾佳濱委員長期接觸偏鄉教育工作者，自第九屆第一會期開始倡議「地培、地考、地用」，區分一般和偏鄉地區的教師甄試，藉由分開選才，讓有志投入偏鄉的教師有合理的機會、正式的保障。經舉辦兩場立法院內公聽會及多次諮詢會議，提出「專案聘約教師」方案，期能協助現任教於偏鄉滿一年以上的代理、代課教師，通過「公費碩士師資培訓專案學位學程」，便可取得首聘以六年為期之編制外正式教師資格，除聘期、服務學校依契約之規定，餘權利義務皆比照《教師法》之規定，並得在依約服務滿六年後，成為參加原任職縣市之教師甄試的優先加分項目，作為鼓勵熱心且優秀的師資，願意留任並精進的誘因。

- 資格：現任教於教育優先區中小學滿一年以上、具備合格教師證之代理、代課教師，可向當地開辦有「公費碩士師資培育專案學位學程」之師培機構，申請帶職就讀，畢業後即取得「專案教師」資格。
- 聘用單位：轄有教育優先區之縣市政府。
- 服務學校：縣市政府指定之教育優先區中小學。
- 服務期程：首次聘約之服務期間為六年，約滿得續聘之，續聘一次以兩年為期。
- 轉任條件：首聘依約服務滿六年之表現優異者，得做為任教縣市辦理之校聘教師甄試之優先加分項目。
- 權利義務：專案聘約教師於聘用期內，除聘期、服務學校依契約之規定外，其餘權利、義務準用《教師法》。

附件 2

議題意見暨提問單

日期：106 年 9 月 27 日（三）	
場次：偏鄉教育巡迴論壇（臺北場）	
主辦單位：國立臺灣師範大學師資培育與就業輔導處	
填表人	姓名
	類別
	<input type="checkbox"/> 學者專家 <input type="checkbox"/> 偏鄉教育實務工作者 <input type="checkbox"/> 地方政府 <input type="checkbox"/> 教師團體 <input type="checkbox"/> 家長團體
	<input type="checkbox"/> 師培生 <input type="checkbox"/> 儲備教師 <input type="checkbox"/> 退休教育行政機關人員 <input type="checkbox"/> 對本議題有興趣者
提問議題場次（請勾選）： <input type="checkbox"/> 分場座談 A：地方政府偏鄉教育政策焦點議題 <input type="checkbox"/> 分場座談 B：師資培育大學與偏鄉學校夥伴關係 <input type="checkbox"/> 分場座談 C：偏鄉專聘教師方案說明與意見討論 <input type="checkbox"/> 綜合座談	
意見或提問內容：	



附件 3

臺師大交通指南暨校園平面圖

一、開車前往：

- (一)『中山高速公路』圓山交流道下→建國南北快速道路→右轉和平東路→臺灣師大校本部。
- (二)『北部第二高速公路』
 1. 木柵交流道→萬芳交流道→辛亥路→右轉羅斯福路→右轉和平東路→臺灣師大校本部。
 2. 安坑交流道→新店環河快速道路→水源快速道路→右轉師大路→臺灣師大校本部。
- (三)停車場：師大校本部圖書館校區場地下停車場/師大校本部運動場地下停車場；校外人士停車，每小時新臺幣伍拾元整，未滿半小時以半小時計。

二、大眾交通工具：

(一)捷運

1. 捷運古亭站
淡水線〈紅線〉、中和線、新莊線、蘆洲線〈橘線〉、新店線〈綠線〉於『古亭站』五號出口直行約八分鐘即可到達。
2. 捷運台電大樓站
新店線〈綠線〉於『台電大樓站』三號出口，師大路直行約十分鐘即可到達。
3. 捷運東門站
信義線〈紅線〉、新莊線〈橘線〉於『東門站』五號出口，麗水街直行約十四分鐘即可到達。

(二)公車

1. 15、18、74、235、237、254、278、295、662、663、672、907、0南、和平幹線在「師大站」或「師大綜合大樓」下車。
2. 0東、0南、20、22、38、204、1503、信義幹線在「信義永康街口(捷運東門站)」下車，麗水街直行約十四分鐘即可到達。

國立臺灣師範大學校本部校區分佈圖(二)

